

de door Joke Fels verbouwde garage  
aan de Bergstraat



door Ton Overtoom

# Inside Amsterdam

## Contrasten in hoofdstedelijke interieurs

In het kader van de landelijke Dag van de Architectuur zette Amsterdam 28 juni letterlijk haar deuren open voor (nieuwsgierige) geïnteresseerden. Op de drie door de plaatselijke BNA-kring georganiseerde 'interieurwandelingen' kwamen zo'n vijfhonderd mensen af, waarmee de dag een succes was. Behalve de ruime aandacht van de pers, heeft zeker ook het thema hiertoe bijgedragen. Want, wanneer krijg je nu de kans om kennis te maken met zo'n verscheidenheid aan Amsterdamse interieurs?

Eén wandeling was uitgezet in het centrum. De bezoekers konden vervolgens met een speciale rondvaartboot van de grachtengordel naar de twee andere wandelingen (Centrum Oost en West), waarmee Inside Amsterdam ineens een andere lading kreeg.

### Geluidsbarrière

Tijmen Ploeg verbouwde een achterhuis aan de Herengracht zodanig dat het wonen nu veel meer op de tuin is gericht. Van de bel-etage leidt een 'luie' stalen trap naar de weelderige tuin, waar niets herinnert aan de drukte van de gracht. De hoge herenhuizen vormen een ideale geluidsbarrière. Achter in de tuin is over de volle breedte, op de plaats van een oude schuur, een enigszins Japans aandoend atelier gebouwd. Als de twee grote taatsdeuren open staan, wordt de ruimte één met de tuin. Een groter contrast dan met de even verderop gelegen woning in de Bergstraat is nauwelijks denkbaar. Hier is een uiterst smalle garage door Joke Fels verbouwd tot woon-leekeuken. Voor het enige raam hangt - noodgedwongen, het grenst aan de binnen-

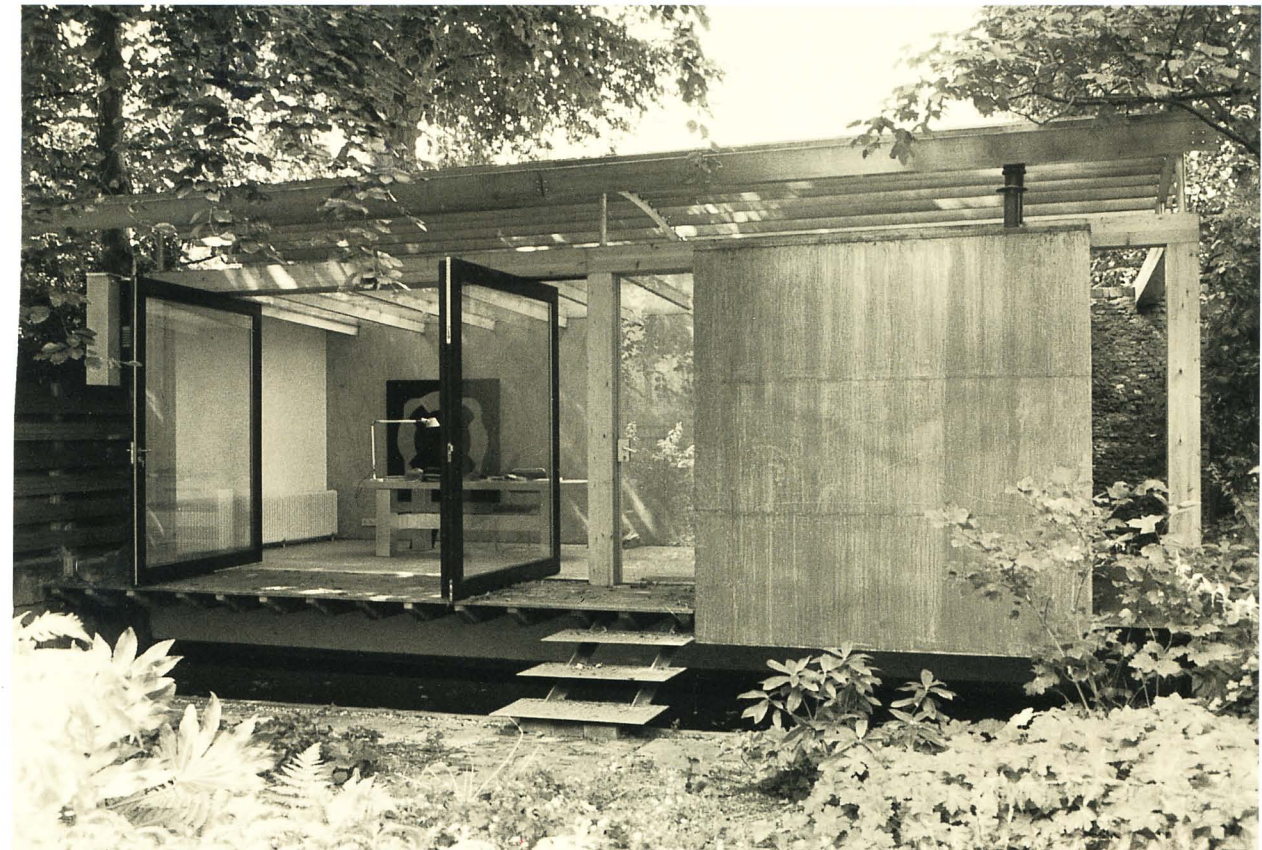

het door Tijmen Ploeg  
ontworpen atelier in een tuin  
aan de Herengracht

plaats van de burens - een gordijn. Dankzij de sobere, functionele, maar warme inrichting is een langer durend en comfortabel verblijf toch mogelijk.

Met de boot gaat het vervolgens naar de Plantage Middenlaan waar Herbert van den Bruggen tien jaar geleden een woning verbouwde. De destijds gekozen oplossingen, die binnen de beperkte ruimte een goed functionerende gezinswoning mogelijk maken, hebben de tijd glansrijk doorstaan. Met zijn vele kleine hoekjes is het nog altijd een kindvriendelijk huis.

### Frietsnijders

Ook in Amsterdam-Oost liggen de contrasten om de hoek. In het zojuist voltooide woonhuis van Tjaarda Mees aan de Nieuwe Herengracht, moest door de zeer beperkte kavelmaat eveneens slim met de ruimte worden omgegaan. De plafonds bestaan uit onafgewerkte verzinkt stalen vloerplaten. In het acht verdiepingen tellende gebouw bevinden zich steeds twee verblijfsruimtes op één niveau. Ze zijn met elkaar verbonden door een kleine lift

en een kleine stalen spiltrap, waarvan de treden van de rooster geïntegreerd 'frietsnijders' worden genoemd.

Veel aandacht is er voor de woningen in Borneo-Sporenburg. In deze nieuwbouwwijk in het voormalige Oostelijk Havengebied is met voornamelijk grondontsloten gezinshuizen een dichtheid van honderd woningen per hectare gerealiseerd. Het veelbesproken en bekritiseerde contrast tussen de wijdheid van de locatie en het benauwde van de woningen die niet aan het water liggen, wordt voelbaar bij het bezoek aan een vrijwel voltooid huis aan de Lampinistenstraat. De kleine patio van deze woning is aan drie zijden omsloten door betonnen wanden. In de toegangspui is tussen een paar grote ramen een dichte donkergrijze deur opgenomen. Als deze dichtvalt en - nog - geen kruk blijkt te hebben, lijkt het in de deur geplaatste ventilatierooster ineens verdacht veel op een voedselluik... Gelukkig is er nog iemand om ons tijdig te bevrijden, want de laatste boot gaat vertrekken. Gerustgesteld door de zon, de wind en de kabbelende golven, blijkt het een inspirerende dag te zijn geweest.